3 DE DICIEMBRE DE 2020

COBERTURA: reforma.com/covid19 | EN MÉXICO | CONTAGIOS OFICIALES: 1,133,613 | TASA DE LETALIDAD: 9.5% | MUERTOS: 107,565 | PRUEBAS REALIZADAS: 2,919,879

PELIGRA CHIVAS

El Guadalajara empató y ahora está obligado a anotar goles en la casa del León el sábado, en busca de ser el primer finalista. **CANCHA**

Una nave cultural

La galería sueca Nordenhake estrena sede en México: una vieja bodega de la Colonia Roma intervenida por la arquitecta Frida Escobedo. **CULTURA (PÁGINA 17)**

Reviven drama

76 Días, documental chino ambientado en Wuhan sobre el primer brote de coronavirus, ha contagiado al público y a la crítica en festivales de cine. **GENTE**

JUEVES 3 / DIC. / 2020 CIUDAD DE MÉXICO — 52 PÁGINAS, AÑO XXVIII NÚMERO 9,833 $ 20.00

REFORMA

CORAZÓN DE MÉXICO

Mariguana curativa

La ONU reconoció los efectos medicinales del cannabis y eliminó a la planta de la clasificación de estupefacientes peligrosos. **INTERNACIONAL (PÁG. 15)**

Evalúa 'Sí por México' a AMLO

Señalan 43 de 100 promesas sin cumplir

Concreta Presidente a 'cabalidad' sólo 32 compromisos, asegura organización

REFORMA / STAFF

La organización ciudadana "Sí por México" aseguró que el Presidente Andrés Manuel López Obrador no ha cumplido con el 43 por ciento de los 100 compromisos anunciados el primero de diciembre del 2018.

De acuerdo con el análisis "Semáforo de cumplimiento de los compromisos del Gobierno Federal", la actual administración sólo ha concretado de manera parcial 19 compromisos, seis más no pueden ser verificados y únicamente 32 pueden catalogarse como "cabalmente" cumplidos.

El pasado martes, en su discurso en Palacio Nacional, el Presidente presumió el cumplimiento del 97 por ciento de sus compromisos, al asegurar que sólo está pendiente la descentralización del Gobierno federal, impulsar el desarrollo de fuentes de energía renovables, mediante la rehabilitación de las hidroeléctricas, y conocer la verdad acerca de la desaparición de los jóvenes de Ayotzinapa.

Sin embargo, el estudio indica que no se puede dar por cumplido un compromiso cuando se trata de un programa social con cobertura menor al 75 por ciento, el presupuesto disminuye, no se cumple con los plazos, el cambio legal no se concreta o los resultados son contrarios a lo prometido.

"Sí por México" destaca que no se ha cumplido con la venta del avión presidencial ni con la entrega de apoyos gubernamentales sin intermediarios, como tampoco el de acceso a medicamentos gratuitos.

Asimismo, asegura que el compromiso de no permitir proyectos económicos y turísticos que afecten medio ambiente, no tiene cumplimiento.

Cuestiona además que el Presidente afirme que se ha garantizado una relación de "respeto, beneficio mutuo y buena vecindad" con Estados Unidos.

"El Presidente estadounidense se ha referido en múltiples ocasiones de forma negativa, denigratoria y poco respetuosa acerca de México y los mexicanos", juzga "Sí por México".

También califican como incumplidos los compromisos para dar atención especial a los pueblos indígenas, dar prioridad a los pobres, mantener las estancias infantiles, el reparto de becas a estudiantes de bajos recursos y todos los alumnos de nivel bachillerato.

BALANCE

NO
- Mantener estancias infantiles
- Medicamentos gratuitos
- 100 universidades públicas

SÍ
- Banco de Bienestar
- Abrir Los Pinos

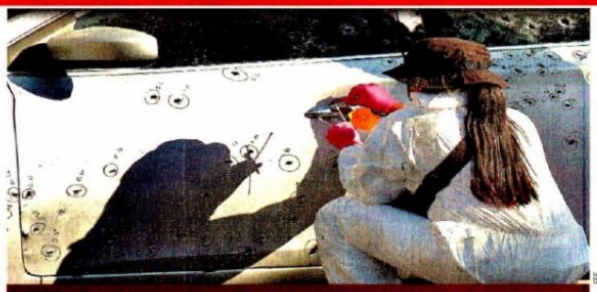

LO MATAN CON 100 TIROS

CULIACÁN. Un comando rafagueó ayer con fusiles AK-47 al coordinador de la Unidad Especializada Antisecuestro de la Fiscalía General de Sinaloa, Ramón Muñiz Noriega, cuando subió a su auto tras salir de su vivienda. **PÁGINA 6**

EFE

Tira Romo el arpa 2 años después

CLAUDIA GUERRERO Y ANTONIO BARANDA

El empresario Alfonso Romo, quien sostenía los vínculos del sector empresarial con el Gobierno federal, renunció al cargo de Jefe de la Oficina de la Presidencia.

El Presidente Andrés Manuel López Obrador agradeció la colaboración del regiomontano durante estos dos años. Fuentes oficiales confirmaron que la renuncia ocurrió el 26 de noviembre, pero ambos funcionarios pactaron hacerla pública hasta ayer.

"Alfonso Romo dejará la coordinación de la Oficina de la Presidencia, pero seguirá siendo mi principal enlace con el sector privado. Lo cierto es que fue funcionario público sólo por tratarse de nosotros. Convenimos que estaría 2 años y se cumplió el plazo", dijo.

Según funcionarios consultados, los desacuerdos entre el Mandatario federal y el sector privado sobre la estrategia económica a seguir durante la pandemia de Covid-19 habían llevaron a Romo a buscar su salida.

Tomada de Twitter: @lopezobrador_

DICIEMBRE ME GUSTÓ PA' QUE TE VAYAS. Al irse del Gobierno, Alfonso Romo deja acéfala la interlocución con IP.

Desoye la CFE llamado de ONU

REFORMA / STAFF

Mientras que Naciones Unidas hizo un llamado a los países del mundo a erradicar los combustibles fósiles, en México la central de la CFE en Petacalco, Guerrero, continúa su proceso para generar energía con combustóleo y ayer incluso provocó que lloviera ceniza sobre la población.

Crescencio Reyes, Alcalde del municipio de La Unión, sostuvo que la Comisión Federal de Electricidad no advirtió que la planta lanzaría ceniza, la cual cubrió viviendas, vehículos y patios.

"Estuvo funcionando la planta, suponemos que con combustóleo, pero no hay información oficial", explicó el Edil.

La CFE rechazó que un derrame de aceite proveniente de la termoeléctrica de Petatalco haya afectado a la bahía, como lo denunció a REFORMA un líder pesquero, y omitió aclarar la caída de ceniza.

Ayer, el secretario general de la ONU, Antonio Guterres, exhortó a las naciones a dejar de usar combustibles fósiles para generar energía en 2021.

"El estado del planeta está roto", afirmó en un discurso en la Universidad de Columbia, en vísperas de la Cumbre Climática Virtual de Naciones Unidas, el 12 de diciembre.

Revienta la 4T operación de Etileno XXI

KARLA OMAÑA

El Gobierno mexicano decidió cortar el suministro de gas natural a Etileno XXI, con lo cual detuvo totalmente la operación de este complejo petroquímico, propiedad de la brasileña Braskem, filial de Odebrecht, y la mexicana Idesa.

La empresa informó que el Centro Nacional de Control de Gas Natural (Cenagas) decidió interrumpir los servicios de transporte de gas natural.

El martes, a las 23:00 horas, personal de la Secretaría de Marina, la Guardia Nacional y de Pemex llegó a la caseta de medición a cerrar la válvula de gas, sin previo aviso a la planta, según aseguraron fuentes.

Además del convenio para el transporte de gas, Etileno XXI tiene un contrato con Pemex para suministro de etano, el cual fue suscrito en la administración de Felipe Calderón.

Ayer, AMLO argumentó que no se renovó el contrato de gas, debido a que no se ha corregido el de etano, el cual calificó como "leonino".

Eduardo Prud'Homme, ex funcionario del Cenagas, dijo que usualmente los contratos se cancelan sólo por falta de pago.

NEGOCIOS 2

Esperan vacuna antes de fin de año

Covid-19

IRIS VELÁZQUEZ Y CÉSAR MARTÍNEZ

El Gobierno federal comprometió antes de que termine el año la llegada de un primer lote de 250 mil dosis de vacunas antiCovid que será aplicada a personal hospitalario.

El Secretario de Salud, Jorge Alcocer, firmó ayer el convenio para obtener dosis de la vacuna Pfizer; de acuerdo con fuentes oficiales, en la distribución participarían todas las dependencias del sector salud y se acordaría con la farmacéutica garantizar la red de congelamiento.

El convenio prevé la compra de 34.4 millones de dosis, aunque el primer lote será de 250 mil y llegaría en tres semanas.

Un análisis del Global Health Center, de la Universidad de Duke, reporta que al 30 de noviembre México había adquirido por adelantado 178 millones 800 mil dosis de los diferentes ensayos de vacunas contra el coronavirus.

A decir de esa institución educativa, México se encuentra entre los 10 países y entidades con más compras anticipadas.

PÁGINAS 8 Y 15

Del dicho... al tuit

Mientras el Presidente volvió a minimizar ayer el uso de cubrebocas, la Jefa de Gobierno destacó su utilidad.

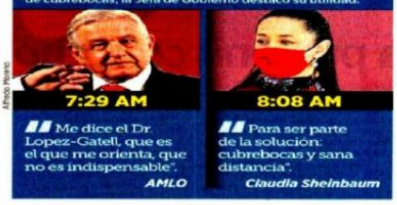

Alberto Pizano

7:29 AM — "Me dice el Dr. Lopez-Gatell, que es el que me orienta, que no es indispensable". *AMLO*

8:08 AM — "Para ser parte de la solución: cubrebocas y sana distancia". *Claudia Sheinbaum*

Cae falso fiscal por extorsión

ABEL BARAJAS

José Óscar Valdés Ramírez, a quien se acusa de extorsión y usurpación de funciones en la Fiscalía General de la República, fue encarcelado en el penal de Almoloya de Juárez.

Valdés, identificado como "El Sultán" en la investigación de la propia FGR, presuntamente cobraba a empresarios cantidades millonarias para resolverles investigaciones inexistentes.

Para extorsionar, "El Sultán" se hacía pasar como titular de la Unidad Especializada en Investigación de Delitos Fiscales y Financieros de la FGR y también, según la acusación, usurpaba funciones como empleado de la Consejería Jurídica de la Presidencia, encabezada por Julio Scherer.

El presunto usurpador fue detenido el martes por la Policía Federal Ministerial en Toluca, con base en una orden de aprehensión librada por los delitos de delincuencia organizada, lavado de dinero, usurpación de funciones y extorsión, informaron fuentes del Gobierno Federal.

El mismo día, también fue capturado en la Colonia Del Valle de la CDMX el abogado laboralista Miguel Ángel Pino Sánchez, señalado como presunto cómplice de Valdés, por una captura girada por delincuencia organizada, lavado y extorsión.

Valdés y Pino son los primeros detenidos de una lista de 9 órdenes de aprehensión.

610972000016

$69 Infórmate en el periódico más objetivo de México
SUSCRÍBETE
30 días de prueba, después un cargo mensual

EL UNIVERSAL
www.eluniversal.com.mx EL GRAN DIARIO DE MÉXICO @ElUniversalOnline @@El_Universal_Mx $15
Jueves 3 de diciembre de 2020

ALERTA MUNDIAL COVID-19 EN MÉXICO 1,133,613 CASOS CONFIRMADOS 107,565 MUERTOS

Para evitar largas filas en la aplicación de pruebas rápidas para detectar Covid-19, se amplió el horario de operación de los 50 macroquioscos, como en el del Estadio Azteca, por lo que ahora el servicio será de las 9:00 a las 17:00 horas.

Covid-19 no dejará vivir un año más a 2 de cada 3 empresas

Encuesta del Inegi muestra que, de los 1.8 millones de negocios en el país, **1.2 millones quebrarán por el golpe en los ingresos que les dejó la pandemia**

RUBÉN MIGUELES
—ruben.miguelesl@eluniversal.com.mx

Dos de cada tres empresas en México prevén que no sobrevivirán más de un año con el nivel de ingresos que actualmente manejan, informó el Inegi.

Al dar a conocer la segunda edición de la *Encuesta sobre el Impacto generado por el Covid-19* en las empresas, realizada en agosto, el Instituto reportó que, de las 1.8 millones de unidades económicas grandes, medianas, pequeñas y micros que hay en el país, casi 1.2 millones no podrán continuar operaciones bajo esa circunstancia.

El Inegi detalló que entre más compacto es el negocio menor es el optimismo para seguir de pie.

Como consecuencia de la emergencia sanitaria, las empresas informaron que lo que más sufrieron fue la disminución de ingresos, la caída de la demanda y la cancelación de pedidos.

Los datos del instituto muestran que son poco favorables las expectativas para que mejore la situación de sus ingresos. Sólo 28.2% anticipa un aumento, por 40% que dice que permanecerán igual y 31.8% que considera que se reducirán.

94.1% DE LAS EMPRESAS no recibieron apoyos por la emergencia durante agosto.

| CARTERA | A25

Valle de México rebasa cifra tope de hospitalizaciones

Sheinbaum dice que trabaja con el gobierno federal para ampliar capacidad de atención en centros médicos

EDUARDO HERNÁNDEZ Y SALVADOR CORONA
—metropoli@eluniversal.com.mx

Ante el incremento de casos de Covid-19 en las dos últimas semanas en el Valle de México, se rebasó la cifra de personas hospitalizadas que fijó el gobierno capitalino para regresar al semáforo rojo. El tope era de 5 mil 127 camas ocupadas y el 30 de noviembre se llegó a 5 mil 174.

La jefa de Gobierno, Claudia Sheinbaum, dijo que trabaja con las autoridades federales para ampliar el número de camas y aplicar otras estrategias que permitan disminuir la cadena de contagios de coronavirus.

Al cuestionarla sobre el semáforo epidemiológico, expuso que depende de la capacidad en centros médicos, ya que es diferente a la que había en julio y la que va a haber ahora, y también dependerá de los indicadores que ha definido la Secretaría de Salud.

El 24 de julio Sheinbaum indicó que si la ocupación crecía hasta llegar a más de 5 mil 127 camas, es decir, 54% de las 9 mil 667 que hay, se tendría que regresar al semáforo rojo y permanecer así varias semanas.

Cuando el gobierno de la Ciudad de México anunció el semáforo epidemiológico rojo el pasado 20 de mayo había 6 mil 320 camas ocupadas. Para el 24 de julio 4 mil 639 y para el 30 de noviembre 5 mil 174 camas.

| METRÓPOLI | A20

9,667 CAMAS es el total que hay en hospitales para pacientes con Covid-19 en la zona metropolitana.

Camas ocupadas en la zona metropolitana

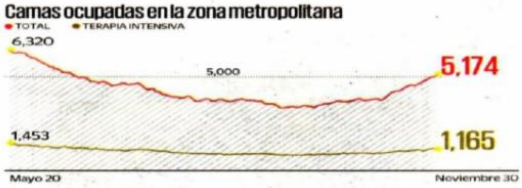

Fuente: Gobierno de la Ciudad de México.

MÉXICO PACTA COMPRA DE 34 MILLONES DE VACUNAS
| NACIÓN | A4

Para diputados no hay crisis; se van de fin de año con $328 mil

En San Lázaro alistan bolsa de 164 millones de pesos para repartir entre los 500 legisladores

HORACIO JIMÉNEZ
—nacion@eluniversal.com.mx

Con motivo del fin de año, la Cámara de Diputados alista una bolsa de más de 164 millones de pesos para cubrir el salario, aguinaldo y apoyos de los 500 legisladores, a fin de que cada uno reciba 328 mil pesos antes del próximo 15 de diciembre.

Cada diputado percibirá 74 mil 672 pesos por su dieta mensual y 140 mil 504 pesos de aguinaldo (40 días de dieta bruta), que son ingresos personales y directos, además de 45 mil 786 pesos de asistencia legislativa, 28 mil 772 de atención ciudadana y 38 mil 363 de atención ciudadana-apoyo de fin de año.

El 12 de noviembre este diario publicó que, pese a suspender al máximo las labores presenciales en la Cámara de Diputados por la pandemia del Covid-19, las ocho bancadas mantuvieron apoyos económicos por más de 441 millones de pesos para sus actividades cotidianas.

| NACIÓN | A6

140,504 PESOS recibirá de aguinaldo cada diputado federal.

LUIS CÁRDENAS

"La llamada de racionalidad que representaba Alfonso Romo se ha extinguido. Ahora, al oído del Presidente llegarán ideas cada vez más y más radicales"

| A6 |

OPINIÓN

NACIÓN
A2 Carlos Loret de Mola
A2 Molle Azcuela
A5 Héctor de Mauleón
A11 Salvador García Soto
A12 Carlos Alazraki
A14 Enrique de la Madrid
A15 Alfonso Zárate
A26 Mario Maldonado

$20.52 DÓLAR AL MENUDEO
Año 104, Número 37637 CDMX 44 págs.
9 771870 158050 37637

TRAS 2 AÑOS EN EL CARGO

ROMO DEJA GABINETE PRESIDENCIAL

El presidente Andrés Manuel López Obrador anunció la salida de Alfonso Romo de la Jefatura de la Oficina de la Presidencia, pero subrayó que se mantendrá como su enlace con el sector privado. "Lo cierto es que fue funcionario sólo por tratarse de nosotros. Convinimos que estaría dos años y se cumplió el plazo", dijo. Líderes empresariales agradecieron a Romo su apoyo en la relación con el gobierno. | NACIÓN | A10

ARCHIVO EL UNIVERSAL

CULTURA

EFE/CUT

Confabulan contra creadores

Funcionarios de la Secretaría de Cultura revelaron por error la existencia de un chat para desintegrar a colectivos. | A34 |

UD

MAXI

Chivas saca valioso empate

El Guadalajara logra igualar (1-1) en la ida gracias a un error del portero del León, que pecó de falta de contundencia. | B1 |

ENTREVISTA EDEL RODRÍGUEZ ALONSO
Ilustrador cubano-estadounidense

"AMLO Y TRUMP, PARECIDOS: VEN A LA PRENSA COMO ENEMIGA"

VOCES DE LA LIBERTAD DE EXPRESIÓN

Lamenta el asedio oficialista en México a medios y reporteros

| MUNDO | A18

"La libertad de prensa es fundamental. Los dibujos no son armas ni violencia: son ideas para discutir y en EU tengo libertad de expresarme como quiera"

AL PRESIDENTE NO HAY QUE TEMERLE: CHUMEL TORRES
| ESPECTÁCULOS | A30

EXCELSIOR

EL PERIÓDICO DE LA VIDA NACIONAL

JUEVES 3 DE DICIEMBRE DE 2020 • AÑO CIV TOMO VI, NO. 37,710 CIUDAD DE MÉXICO 52 PÁGINAS $15.00

ROMPEN EL MOLDE

Mientras mañana llega a México la nueva versión de *Mulán*, Stéphanie Frappart se convirtió en la primera mujer en pitar un juego de Champions.
FUNCIÓN
ADRENALINA

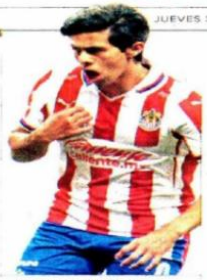

¡VIVITAS Y COLEANDO!

Con un gol de José Juan Macías (foto), las Chivas rescataron un empate de 1-1 ante un intenso León, en el juego de ida de las semifinales.
ADRENALINA

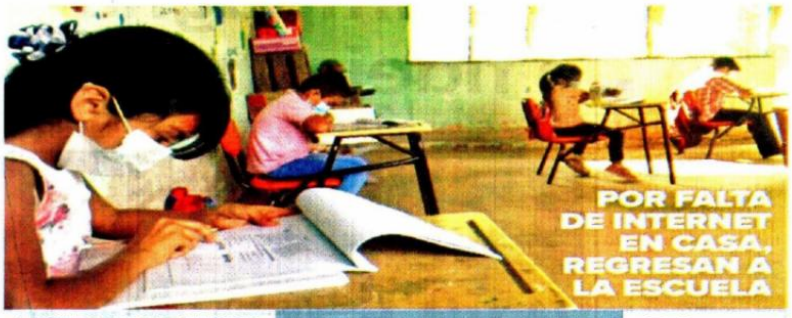

POR FALTA DE INTERNET EN CASA, REGRESAN A LA ESCUELA

LAS AULAS EN JALISCO REABREN EN ENERO

El gobernador Enrique Alfaro adelantó que habrá horario reducido.
PRIMERA | PÁGINA 10

Al no haber condiciones para tomar clases a distancia en La Cacanicua, la escuela de esta comunidad guerrerense reabrió para diez niños. El maestro implementó medidas, como uso de cubrebocas y aplicación de gel.
PRIMERA | PÁGINA 10

41
casos de covid registra Tlalchapa, municipio donde está la escuela.

Foto: Ángel Galeana

LA IP RECONOCE SU INTERLOCUCIÓN

Foto: Especial

ROMO DEJA EL GABINETE

El empresario Alfonso Romo dejará de ser jefe de la Oficina de la Presidencia al cumplirse ya los dos años que acordó estar en el cargo, anunció López Obrador.
PRIMERA | PÁGINA 6

LA SECRETARÍA DE SALUD FIRMÓ CONVENIO CON PFIZER

México recibirá 250 mil vacunas este mes

Antes de que acabe 2020, el gobierno prevé tener las primeras dosis, de 34.4 millones que le comprará a la farmacéutica; el personal de salud que combate la pandemia tendrá prioridad

CORONAVIRUS ALERTA

POR PATRICIA RODRÍGUEZ CALVA Y ARTURO PÁRAMO

La vacuna contra la covid-19 desarrollada por los laboratorios Pfizer y BioNTech, que tiene una efectividad de 95%, está por llegar a México.

Jorge Alcocer, secretario de Salud, firmó con Pfizer un convenio de fabricación y suministro para adquirir 34.4 millones de dosis.

El acuerdo prevé que México reciba este mes 250 mil vacunas para iniciar la inmunización contra el nuevo coronavirus, con prioridad en el personal de salud que está en la primera línea de atención a la pandemia.

El presidente Andrés Manuel López Obrador estableció que en el proceso de aprobación de la vacuna de Pfizer se solicitará a otros países que compartan sus protocolos para que Cofepris acelere su dictaminación.

Ayer, Reino Unido se convirtió en el primer país en dar luz verde a una cura contra la covid respaldada por la comunidad científica mundial.
PRIMERA | PÁGINA 8

VALOR DE PFIZER, POR LAS NUBES

La farmacéutica valía 226 mil 850 millones de dólares al cierre de ayer, contra los 157 mil 980 millones que cotizó el pasado 23 de marzo.
DINERO | PÁGINA 2

CDMX ALISTA UNA NUEVA ESTRATEGIA

Autoridades locales y federales trabajan en el diseño de un programa que les permita enfrentar el alza en las hospitalizaciones.
PRIMERA | PÁGINA 25

LA INTERPOL ALERTA POR CURAS PIRATA

La organización policial advirtió a sus 194 países miembro sobre una eventual alza en robos y falsificaciones de los antídotos.
PRIMERA | PÁGINA 11

TOKIO SE PONDRÁ ESTRICTO

Japón, anfitrión de los próximos Juegos Olímpicos, adelantó medidas para evitar contagios, como una app que avisará si alguien estuvo expuesto al virus.
ADRENALINA | PÁGINA 6

EN MÉXICO:	PRIMERA PÁGINA 8
107,565 DECESOS	1,133,613 CONTAGIOS

RUSIA YA INICIARÁ SU VACUNACIÓN

Ante un alza en los contagios de covid, el presidente ruso, Vladimir Putin, ordenó comenzar la vacunación masiva en su país a partir de la próxima semana.

La Sputnik V, una de las dos vacunas de fabricación rusa que han recibido la aprobación regulatoria nacional, requiere dos inyecciones, pero sus ensayos clínicos están incompletos.

De acuerdo con Rusia, la Sputnik V tiene una efectividad de 92% para proteger a las personas del nuevo coronavirus. En ese país, 100 mil personas consideradas de alto riesgo ya recibieron la vacuna.

— Reuters
PRIMERA | PÁGINA 11

25
MIL CASOS
nuevos de coronavirus en un día se reportaron ayer en Rusia.

VÍA LEGAL, BUSCAN REVERTIR LA EXTINCIÓN

Diez gobernadores acuden a Corte por fin de fideicomisos

POR HÉCTOR FIGUEROA

A partir de hoy, gobernadores de diez estados empezarán a acudir ante la Corte para presentar juicios de inconstitucionalidad por el fin de 109 fideicomisos.

Para los integrantes de la Alianza Federalista, el gobierno federal confisca y centraliza estos recursos sin ofrecer una base que justifique y motive esta acción.

Las controversias serán presentadas una a una por cada mandatario al asegurar que su postura no es política, sino deriva de afectaciones a diversos sectores de la población.

El panista Martín Orozco, de Aguascalientes, será el primero en acudir ante la Corte, alrededor de las 10:00 horas de este jueves.

"Decidimos impugnar el decreto que elimina, de manera arbitraria, los fideicomisos públicos que estaban orientados a la satisfacción de necesidades prioritarias", indicaron.
PRIMERA | PÁGINA 2

MÁS TRABAS A LA DISCAPACIDAD

EN ESCUELAS:
- La mayoría carece de infraestructura adecuada para personas con discapacidad.

... Y EN LA VIDA:
- Con su música, el rapero Tule El Val recuerda su lucha diaria.

PRIMERA | PÁGS. 12 Y 13

TORTURARON A EMPRESARIO FRANCÉS Y A SU SOCIO

De acuerdo con la carpeta sobre el doble homicidio, los cuerpos estaban maniatados y presentaban severos golpes, sobre todo en el rostro y la cabeza.
PRIMERA | PÁGINA 24

Foto: Especial

TEPJF: PUEDE HABER INCONSISTENCIAS

Ordenan auditar el padrón de Morena; aumentó 1,000%

POR AURORA ZEPEDA

Ante posibles inconsistencias, Morena deberá verificar, junto con el Instituto Nacional Electoral (INE), el crecimiento de su padrón, que pasó de 278 mil 332 afiliados en enero de este año a tres millones 72 mil en marzo pasado.

Esta medida, ordenada ayer por la Sala Superior del Tribunal Electoral del Poder Judicial de la Federación (TEPJF), busca garantizar confiabilidad y certeza, ya que ese partido no señaló los mecanismos a través de los cuales generó ese padrón de militantes en dos meses, ni manifestó cómo es que el mismo fue vigilado.
PRIMERA | PÁGINA 4

NO LLEGARON A LAS SALAS DE CINE

Por la pandemia, películas de James Bond, Marvel y Rápidos y Furiosos aplazaron su estreno al próximo año.
FUNCIÓN | PÁGINA 2
DINERO | PÁGINAS 5 Y 7
ADRENALINA | PÁGINAS 5 Y 7
PRIMERA | PÁGS. 14, 22, 25, 29 Y 30

EXCELSIOR

Pascal Beltrán del Río 2
Francisco Garfias 4
Leo Zuckermann 15

MILENIO

20 AÑOS

DIARIO® NACIONAL
Periodismo con carácter

JUEVES 3 DE DICIEMBRE DE 2020
$15.00 · AÑO 21 · NÚMERO 7620
www.milenio.com

Jorge Zepeda Patterson
"Los pobres son mayoría: una de las explicaciones de tal popularidad" - P. 10

Renata Terrazas
"Océanos y la relevancia de López Obrador en el Panel de Alto Nivel" - P. 13

Maruan Soto Antaki
"El mito y un trozo de tela como adversario electoral" - P. 31

Coronavirus en México

AL MOMENTO
La información de última hora sobre el virus.

SÍNTOMAS
Cómo se transmite y cómo tratarlo.

PREVENCIÓN
Recomendaciones para frenar la pandemia.

PREGUNTAS Y RESPUESTAS

TIEMPO REAL
Mapa del avance de la pandemia en el mundo.

FASE 3 | POSITIVOS: **1,133,613** | SOSPECHOSOS: **401,043** | FALLECIDOS: **107,565** | ACTUALIZACIÓN: 2 DE DIC, 19:00 HRS · FUENTE: SECRETARÍA DE SALUD

Entrevista. Se despide de la Oficina de la Presidencia, porque el acuerdo era de solo dos años, pero dice a MILENIO que ayudará mejor desde afuera; los empresarios aplauden su labor AZUCENA URESTI, CIUDAD DE MÉXICO, PAGS. 8 Y 9

Cero decepción con la 4T, por eso me quedo de enlace: Romo

Semifinal de ida. Chivas sufre para empatar a uno con León

El superlíder León mantuvo el dominio del partido de ida de la semifinal ante el local Chivas, que logró soportar el vendaval y apenas sacó un empate a uno, con tiro penal, para mantener las esperanzas. Hoy se enfrentan Cruz Azul y Pumas en la otra serie. ULISES RUIZ/AFP P. 28-29

El Ejército será el que mueva y aplique vacuna contra covid-19

VERÓNICA DÍAZ Y BLANCA VALADEZ

El Ejército mexicano será el responsable de custodiar, distribuir y aplicar la vacuna contra el coronavirus por ser un tema de "seguridad nacional", en momentos en que el titular de Salud, Jorge Alcocer, firmó el contrato para la compra de 34.4 millones de dosis a la empresa Pfizer. PAG. 6

Políticas públicas en educación: 24 meses
¿De la utopía a la distopía?

P. 24-25

Velasco. "Nunca supe llevar los modos del mundillo literario"

Cierran la llave de gas a Braskem, que interpondrá "medidas legales"

Y. ORDAZ Y P. DOMÍNGUEZ, CDMX

El gobierno federal anunció que no renovará el contrato con Braskem, vencido el pasado 30 de noviembre. PAG. 16

ENTREVISTA
"El peligro nuclear, tan real como en la crisis de los misiles"

M. ElBaradei, Nobel de la Paz
ALFREDO CAMPOS VILLEDA · PAGS. 14 Y 15

EL ASALTO A LA RAZÓN
CARLOS MARÍN
cmarin@milenio.com

De Gertz depende que AMLO cumpla

Al menos uno de los tres compromisos presidenciales pendientes es fácil de satisfacer. PAG. 7

EMPRESA SOCIALMENTE RESPONSABLE

La Jornada

DIRECTORA GENERAL: CARMEN LIRA SAADE
DIRECTOR FUNDADOR: CARLOS PAYÁN VELVER

JUEVES 3 DE DICIEMBRE DE 2020 // CIUDAD DE MÉXICO // AÑO 37 // NÚMERO 13062 // Precio 10 pesos

Las compra a Pfizer; 250 mil, la primera entrega, informa la Ssa

Vacuna para México, este mes; serán 34.4 millones de dosis

- López Obrador: el próximo martes se dará a conocer el plan de inoculación
- "Se dispone ya de $20 mil millones para adquisiciones de los biológicos"
- Nuevo disparo en cifra de contagios en el país: suma un millón 133 mil 613
- Gran Bretaña, primera nación en aprobar el uso del producto anti-Covid

ÁNGELES CRUZ MARTÍNEZ, ALMA E. MUÑOZ, NÉSTOR JIMÉNEZ Y AGENCIAS / P 4 Y 5

Rebasa la CDMX tope fijado en hospitalizaciones

▲ Según reportes de autoridades capitalinas sobre la pandemia, la hospitalización llegó a 55 por ciento de su capacidad el 30 de noviembre al reportar 5 mil 174 pacientes. La jefa de Gobierno, Claudia Sheinbaum, había fijado con antelación en 5 mil 127 camas en uso para el retorno al semáforo rojo epidemiológico. Ayer comentó que el viernes se dará a conocer un plan general para crecer la infraestructura de nosocomios, así como para bajar contagios. En la imagen, el hospital del IMSS frente al Parque de los Venados. Foto Marco Peláez. ALEJANDRO CRUZ / P 38

Dejará Romo la coordinación de la Oficina de la Presidencia

- Seguirá como enlace principal con la IP; se cumplió el acuerdo de que estaría dos años: AMLO
- Creó puentes entre empresarios y gobierno, reconoce el sector privado

A. MUÑOZ Y A. ALEGRÍA / P 6

"Nunca olvidaré que Alfonso Romo fue el primero de los empresarios en adherirse a la transformación", expuso el presidente Andrés Manuel López Obrador. Foto tomada del Twitter del mandatario

"Cancelado, el contrato leonino con filial de Odebrecht"

- Venció y no se dará más gas a Braskem y su planta Etileno XXI: el Presidente
- El consorcio acudirá a tribunales para que siga el energético subsidiado

A. MUÑOZ, N. JIMÉNEZ E I. RODRÍGUEZ / P 12

Alarma en EU el rebrote de la pandemia; Trump la ignora

- Reportan más de 100 mil hospitalizados
- Biden, por otro paquete de auxilio económico

DAVID BROOKS, CORRESPONSAL / P 31

IMPULSÓ EL 'BUEN FIN' LA VENTA DE AUTOS NUEVOS EN NOVIEMBRE

El mes pasado las ventas al público de vehículos ligeros crecieron 13.3% frente a octubre previo. / **PÁG. 20**

Ventas internas de coches en 2020

Fuente: INEGI.

EL FINANCIERO®

AÑO XL Nº10746 · CIUDAD DE MÉXICO · JUEVES 3 DE DICIEMBRE DE 2020 · $10 M.N. · elfinanciero.com.mx

EN ALIANZA CON Bloomberg ECONOMÍA, MERCADOS Y NEGOCIOS

Por pandemia, cierran 1 millón de Mipymes

El cierre definitivo de más de un millón de Mipymes y más de 4.1 millones de empleos perdidos es el saldo que le ha dejado la crisis por el Covid-19 a este sector en el país.

De los 4.86 millones de negocios micro, pequeños y medianos registrados en los Censos Económicos 2019, sólo sobrevivieron 3.85 millones, según el Estudio sobre la Demografía de los Negocios (EDN) 2020 del INEGI; un millón 10 mil 857, el 20.8 por ciento, cerraron.

En los negocios que bajaron cortinas laboraban 2.97 millones de personas, mientras que los sobrevivientes tuvieron una baja de 1.15 millones de ocupados.

"La pandemia coincide con un incremento en la mortalidad de los establecimientos; la pandemia tiene un factor", dijo Julio Santaella, del INEGI. —— *Cristian Téllez* / **PÁG. 4**

EMPLEO. Baja en 4.1 millones el personal ocupado en pequeños negocios: INEGI

Nacimientos y muertes a nivel nacional por tamaño de establecimientos

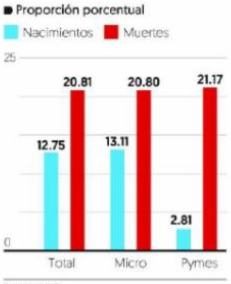

Fuente: INEGI.

ENCUESTA DE HSBC

RENTABILIDAD LLEGARÍA ENTRE 2021 Y 2022

Este año, la mayoría de las empresas mexicanas mantuvo cautela en sus operaciones.

Una encuesta de HSBC revela que el 79 por ciento de las 200 firmas consultadas espera retomar su rentabilidad previa a la pandemia entre finales de este año y el 2022. El 82 por ciento, sin embargo, considera realizar inversiones en México y sólo 8 por ciento, reducir la inversión.

—— *G. Castañares* / **PÁG. 5**

NOMBRAN A ALEJANDRO DEL VALLE PRESIDENTE DEL CONSEJO

INTERJET CANCELÓ AYER 19 VUELOS; TIENE 5 DÍAS SIN OPERAR. PÁG. 23

COVID-19 SEGUNDA OLA PÁG. 39

ENCUESTA

CRECE PERCEPCIÓN DE QUE HAY MÁS CONTAGIOS

¿Diría que la propagación del coronavirus en nuestro país...? (%)

- Todavía está en etapa de crecimiento
- Estamos en el pico máximo de los contagios
- Los contagios ya van disminuyendo

Al día de hoy, ¿qué considera usted que es mejor? (%)

- Mantener las restricciones y medidas de aislamiento
- Volver a las actividades normales y reabrir los negocios

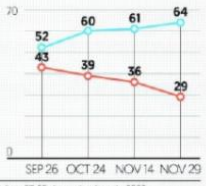

Fuente: EF, encuesta telefónica nacional a 410 adultos, 27-29 de noviembre de 2020.

LLEGARÁ VACUNA ESTE MES

Firman acuerdo México y Pfizer

México suscribió ayer el Convenio de fabricación y suministro de la vacuna contra el Covid-19 de Pfizer y BioNTech para adquirir 34.4 millones de dosis.

El secretario de Salud, Jorge Alcocer firmó el convenio cuya expectativa es que este mes se reciban 250 mil dosis, las cuales serían prioritariamente para personal de salud y grupos vulnerables.

Marcelo Ebrard, de la SRE, dijo que la aplicación iniciaría este mes. El martes, será presentado el plan de vacunación que definirá tiempos, logística y distribución. —— *V. Chávez / E. Ortega* / **PÁGS. 36 Y 37**

CORONAVIRUS EN MÉXICO PÁG. 37

107 MIL 565 DECESOS

1 MILLÓN 133 MIL 613 CONTAGIOS

POR COMENZAR, VACUNACIÓN

Autoriza el Reino Unido vacuna de Pfizer; Rusia ordena suministrar Sputnik masivamente. **PÁG. 32**

PÁG. 11

EFECAL

Deja Alfonso Romo gabinete de la 4T

Dos años fue lo convenido y se cumplieron. Ayer el presidente AMLO anunció que Alfonso Romo deja la Oficina de la Presidencia. Dijo que seguirá siendo enlace con la IP. Empresarios reconocieron su labor.

ANALIZARÁN INICIATIVA SOBRE DIVISAS

El Senado y Banxico instalarán una mesa de trabajo para analizar la iniciativa de captación de divisas presentada por Morena. El gobernador del banco, Alejandro Díaz de León, dijo que sí hay diferentes puntos de vista tras la reunión con Alejandro Armenta, de la Comisión de Hacienda. —— *V. Piz / E. Ortega* / **PÁG. 8**

EL ECONOMISTA

eleconomista.mx

JUEVES 3 de diciembre del 2020 | Año XXXI • Nº 8166 | Fundado en 1988 | $15

En Primer Plano

Afores bajarían sus comisiones a 0.80% en el 2021: Consar

• Administradoras de fondos están comprometidas para llevar las comisiones a niveles internacionales, asegura. ● PÁG 4-5

"La Consar ve con agrado el esfuerzo de algunas administradoras por disminuir las comisiones. Ya se han autorizado las de cuatro afores".

Abraham Vela
PRESIDENTE DE LA CONSAR

INE afina resolución para impedir sobrerrepresentación de partidos en el Congreso

En los últimos procesos electorales las coaliciones de partidos que participan en elecciones no han respetado los límites legales establecidos.

eleconomista.mx

EL ECONOMISTA

#AMLOTrackingpoll

Aprobación a la expectativa

El tema de las vacunas podría cambiar la conversación hacia la popularidad de AMLO en los próximos días. ● PÁG 46

ACUERDO / DESACUERDO — Variación: 0.0 / 0.0

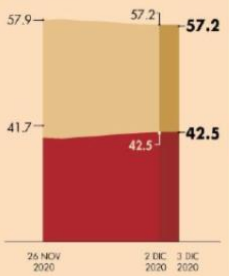

Empresas y Negocios

IP lo reconoce como interlocutor del sector ante el gobierno

Alfonso Romo concluye su ciclo en la 4T tras dos años

• En tuit, AMLO confirma su salida como jefe de la oficina de Presidencia; "seguirá siendo el enlace con la IP".

• En su gestión tuvo diferencias con integrantes del gabinete y desencuentros con empresarios.

M. Pérez y L. González
● PÁG 24

En IED, México es el que menos baja en AL

México es la economía de América Latina que mejor ha librado los efectos de la pandemia por Covid-19 en atracción de Inversión Extranjera Directa, revelan datos de Cepal. ● PÁG 26

6% ES LA CAÍDA en arribo de IED a México al III Trim.

45% HA BAJADO el flujo de IED en Brasil a septiembre.

55% DISMINUIRÍA la IED en AL al cierre del 2020.

Empresas y Negocios

Buen Fin *da respiro* a la venta de autos en noviembre

• Sin embargo, el registro del onceavo mes fue el más bajo para ese lapso en 25 años. ● PÁG 27

México | Venta autos nuevos | MILES DE UNIDADES

Finanzas y Dinero

Extranjeros se desprenden de cifra récord en bonos de deuda

• En primeros 10 meses se dio la mayor liquidación desde el 2009. ● PÁG 6

17,824 MILLONES de dólares en bonos vendieron tenedores extranjeros.

7,681 MILLONES de dólares salieron en el mes de marzo, al inicio de la pandemia por covid.

Opinión

El gabinete económico de Biden
Sin fronteras
Joaquín López-Dóriga O.
● PÁG 11

Distribuidoras de medicamentos, ¿golpe mediático?
Ricos y poderosos
Marco A. Mares
● PÁG 26

DESARROLLO DEL COVID-19 A LO LARGO DEL MUNDO

64.447 millones suman los contagios en el mundo.

MUERTES EN EL MUNDO	CASOS EN MÉXICO	MUERTES EN MÉXICO	CONTAGIOS EN EU
1.491	1.133	107,565	13.916

LEA MÁS DEL CORONAVIRUS EN **El rastreador** eleconomista.mx

Número de hospitalizados en Ciudad de México va al alza ● PÁG 36

3,897 camas estaban ocupadas hasta el 1 de diciembre.

5,283 hospitalizados se registran en la Zona Metropolitana.

México pedirá 34.4 millones de vacunas de Pfizer ● PÁG 37

250,000 dosis llegarán este mes para iniciar la vacunación.

"Lo que muchos suponían imposible ahora es una realidad".
Marcelo Ebrard,
TITULAR DE LA SRE.

7 509661 885870

$10

EL HERALDO® DE MÉXICO

NUEVA ERA / AÑO. 04 / NO. 1276 / JUEVES 3 DE DICIEMBRE DE 2020

#TERMINACICLO

ROMO SE VA PERO PERMANECE CERCANO P6

#MARKO CORTES

PIDE PAN *MANO* EN CANDIDATURAS DE ALIANZA P8

#OPINIÓN

ALHAJERO / MARTHA ANAYA / P6

DESDE AFUERA / JOSÉ CARREÑO / P27

INVITADA / MARU CAMPOS / P2

ENCIFRAS

107,565
• REPORTES DE DEFUNCIONES

1,133,613
• PERSONAS CONTAGIADAS

#SESUMÓLAPANDEMIA

INEGI: CIERRAN 1.1 MILLONES DE COMERCIOS

LA CAÍDA DE LAS MIPYMES -DE MAYO DE 2019 A LA FECHA- CONLLEVA LA PÉRDIDA DE TRES MILLONES DE EMPLEOS

POR FERNANDO FRANCO / P32

#DECOMISIONES

AFORES LIBRAN REGULACIÓN EN 2021 P33

PANORAMA SOCIAL

RAFA NADAL

ESFUERZO, VALENTÍA Y HUMILDAD

Foto: Especial

EL PRESIDENTE y Alfonso Romo en la comida de despedida, ayer.

SALE DEL GABINETE ALFONSO ROMO, EL APAGAFUEGOS DE LA 4T CON LA IP

Afirma López Obrador que acuerdo con el jefe de la Oficina de la Presidencia era por dos años; el empresario seguirá siendo enlace desde afuera con el sector empresarial.

"EN CIRCUNSTANCIAS complejas fungió como traductor, interlocutor y factor de distensión. Lo más valioso de su paso por el Gobierno federal fue el freno a muchas ocurrencias y la contención de los radicales"

GUSTAVO DE HOYOS
presidente de Coparmex

Ayudó a distender la relación con los inversionistas por la cancelación de la cervecera en Mexicali, las acusaciones por la condonación de impuestos...; IP agradece su labor. **pág. 3**

La Razón DE MÉXICO

www.razon.com.mx | JUEVES 3 de diciembre de 2020 » Nueva época » Año 12 Número 3579 | PRECIO » $10.00

SIN ESTÍMULO DEL SNI, 91.5% DE ADSCRITOS A PARTICULARES

Deja Conacyt sin apoyo a 1,500 investigadores de universidades privadas

Por **Otilia Carvajal**

CORTA Consejo, a cargo de María Elena Álvarez-Buylla, convenio con 26 instituciones; en vilo, proyectos de biología, ciencias médicas...

LOS AFECTADOS

El grueso del golpe a los investigadores está en cinco universidades.

Cifras de investigadores (que quedan sin apoyo)

ITESM	647	U. de Monterrey	85
UIA	147	UPAEP	71
UDLAP	120	ITESO	65
ITAM	98	UVM	49
Anáhuac	93	La Salle	31
		Otros	92

LA MAYOR afectación, en 5 instituciones: el Tec de Monterrey, la Ibero, la UDLAP, el ITAM y la Anáhuac...; sólo firma convenio con 10 **pág. 8**

MÉXICO AMARRA 34.4 MILLONES DE VACUNAS; "LO QUE SUPONÍAN IMPOSIBLE", DICE EBRARD

- **Las primeras** 250 mil dosis del desarrollo de Pfizer llegan este mes; tendrá prioridad el personal de salud

MARCELO EBRARD
@mlebrard
Secretario de RE

AUTORIZA el Reino Unido la vacuna desarrollada por Pfizer. En México ya tiene la autoridad regulatoria (Secretaría de Salud-Cofepris) la solicitud correspondiente. Lo que muchos suponían imposible ahora es una realidad: la vacunación está por iniciar en diciembre 2020.

- **El martes** presenta el Gobierno plan de vacunación; Reino Unido allana camino al aprobar el biológico de la estadounidense
- **OMS** ve luz al final del túnel; OPS advierte que inmunizador no significa el fin de la pandemia **págs. 5 y 17**

Foto: Eduardo Cabrera/La Razón

USUARIOS del Metro en la estación Pantitlán, ayer.

CDMX, a 9% de llegar al rojo

Sheinbaum alista plan para evitar retroceso; va por frenar cadena de contagios; hay 3,897 camas ocupadas de 6,959.

La línea para declarar riesgo máximo es 65%; ocupación hospitalaria de pacientes Covid alcanza 56%. **pág. 11**

1,133,613 **Contagios:** 11,251 más en 24 horas

CIFRAS EN MÉXICO

107,565 **Decesos:** 800 más que el registro del martes

AMLO A OMS: CUBREBOCAS NO ES INDISPENSABLE

Ante llamado a poner el ejemplo y usarlo, responde que él se guía por recomendaciones de Alcocer y de López-Gatell; este último dice que México es de los que más usa mascarilla de forma voluntaria. **pág. 6**

HOY ESCRIBEN

- **Javier Solórzano** Popularidad **pág. 2**
- **Bernardo Bolaños** AMLO da la vuelta al "círculo rojo" **pág. 6**
- **Gabriel Morales** Los últimos días de la alianza Trump-Netanyahu **pág. 18**

Cambia la ONU la clasificación de la mariguana: pasa de ser "droga peligrosa" a "droga medicinal"; México, a favor | 19

CULTURA | 14

La novela *El Señor Presidente*, de Miguel Ángel Asturias, sigue presente en los mecanismos de poder absoluto en América Latina, dice el escritor Sergio Ramírez en la FIL

[Ana Laura Tagle Cruz]

CULTURA | 15

En el Antiguo Palacio del Ayuntamiento debería estar el mural *El Progreso en la Ciudad de México*, pero el machismo de Rivera y Siqueiros no lo permitió: Luis Rius

[Ana Laura Tagle Cruz]

LA ESQUINA

Cada anuncio acerca de las vacunas contra la COVID es un aliento de esperanza, aunque falte tiempo para que se apliquen de manera generalizada. Y casi cada dato en materia socioeconómica es desaliento. El golpe ha sido muy severo. Desaliento no significa desesperanza: prueba de ello es que, a pesar de la altísima mortandad de pequeñas empresas en México, también se han creado cientos de miles. Porque siempre hay quien intenta salir adelante con su trabajo e ingenio.

Presidente y Director General: Jorge Kahwagi Gastine

JUEVES, 3 DICIEMBRE 2020
AÑO 25 Nº 8771 / $10.00
www.cronica.com.mx

LA CRÓNICA DE HOY®

GB aprueba vacuna de Pfizer; México ordena 34.4 millones

Reino Unido da luz verde a la campaña de vacunación contra COVID, tras revisión de la agencia reguladora británica; hay listas ya 40 millones de dosis

México suscribe el convenio de fabricación y suministro, con el que se adquieren 34.4 millones, para vacunar a 17.2 millones; estima Salud que este mes recibe las primeras 250 mil, destinadas a personal de salud

[Fran Ruiz y Cecilia Higuera] 3 y 18

Alfonso Romo deja Oficina de la Presidencia

"Alfonso Romo dejará la coordinación de la Oficina de la Presidencia, pero seguirá siendo mi principal enlace con el sector privado. Lo cierto es que fue funcionario público sólo por tratarse de nosotros. Convenimos que estaría dos años y se cumplió el plazo", escribió ayer en un tuit el presidente Andrés Manuel López Obrador, acompañado de la imagen donde aparece con el ingeniero agrónomo. 4

Supera la ZMVM el número previsto de hospitalizados para pasar a semáforo rojo; Claudia Sheinbaum reitera: usen cubrebocas

[Adriana Rodríguez] 12

La OMS ve "luz al final del túnel"

[Especial Fran Ruiz] 18

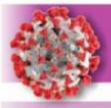

11,251 CASOS Y 800 DECESOS MÁS EN UN DÍA

TOTALES

Casos positivos **1'133,613** Fallecidos **107,565**

Actualización SSA al 2 Diciembre 6

Más de un millón de pequeñas empresas cerraron definitivamente por la pandemia

♦ La Inversión Extranjera Directa es 10 por ciento inferior al año pasado, reporta Economía al Senado ♦ Entre 20 y 30 mil menores se incorporaron al trabajo: Red de Derechos de la Infancia

Según datos del INEGI, a cambio, nacieron otras 600 mil pymes

[Redacción y Alejandro Páez Morales] 7, 8 y 11

"Una canallada", el abuso de financieras contra ancianos, expresa López Obrador

[Daniel Blancas Madrigal] 4

ESCRIBEN

✦ Óscar Espinosa Villarreal ✧ Uno ✦ Julio Brito A. ✧ Dos ✦ Anamari Gomís ✧ Dos ✦ Rafael Cardona ✧ Tres ✦ Pepe Grillo ✧ Tres ✦ Saúl Arellano ✧ 4 ✦ Leopoldo Mendívil ✧ 9 ✦

www.elsoldemexico.com.mx

El Sol de México

CIUDAD DE MÉXICO | JUEVES 3 DE DICIEMBRE DE 2020 | AÑO LVI | NO. 19,882 | ORGANIZACIÓN EDITORIAL MEXICANA

PAQUITA RAMOS DE VÁZQUEZ / PRESIDENTA Y DIRECTORA GENERAL

$10.00

SECTOR SALUD PREPARA CAMPAÑA

Médicos y enfermeras hacen fila para vacuna

NURIT MARTÍNEZ

Este mes llegan las primeras 250 mil dosis de Pfizer, de 34.4 millones que el Gobierno compró

Los grandes hospitales y centros de salud se preparan para que sus médicos reciban la vacuna contra Covid-19 a partir de la próxima semana. La Secretaría de Salud (Ssa), a través del Centro Nacional para la Salud de la Infancia y la Adolescencia (CeNSIA), giró un oficio solicitando a los directores de esas instituciones que a más tardar mañana entreguen la lista del personal que "acepta la vacuna" de Pfizer-BioNTech.

"El laboratorio productor es Pfizer y se espera su arribo en la segunda semana de diciembre, por lo que, para la primera fase, se tomará como prioridad la inmunización del personal de salud de primer y segundo nivel, iniciando con los hospitales de 60 camas y más, involucrados con la atención directa de pacientes con Covid-19; el esquema consta de dos dosis (0-21 días) (sic)".

El documento solicita "concientizar al personal de salud sobre la importancia que tiene dicha vacunación", debido a que el tiempo de almacenamiento no debe exceder los cinco días posteriores a su recepción.

Ayer, el Gobierno de México, a través del secretario de Salud, Jorge Alcocer, firmó el convenio con el consorcio para adquirir 34.4 millones de dosis, de las que 250 mil llegarán este diciembre para el arranque de la vacunación.

"Se prevé que este mes se pudiesen recibir las primeras 250 mil dosis para el arranque de la vacunación contra Covid-19 en México, con prioridad en el personal de salud que está en la primera línea de atención a esta enfermedad", comunicó la Ssa.

La dependencia agregó que la aplicación de la vacuna, al igual que otras a las que México tendrá acceso bajo diversos esquemas, se regirá bajo una política que se dará a conocer el próximo martes.

La Secretaría de la Defensa Nacional (Sedena) informó a este medio que los militares brindarán la seguridad en el traslado de la vacuna a los centros de distribución, pero los detalles de la participación del personal militar en otras labores los dará a conocer la autoridad sanitaria. Pág. 4

INEGI

Hay 391 mil 414 negocios menos

Las cifras del Inegi indican que hasta septiembre pasado había cuatro millones 465 mil 593 unidades económicas, ocho por ciento menos que las existentes en mayo del año pasado, cuando el Instituto Nacional de Estadística y Geografía llevó a cabo los Censos Económicos. Un recorrido puerta a puerta realizado recientemente por personal del organismo revela la desaparición de casi 400 mil establecimientos, debido principalmente a las complicaciones por la emergencia sanitaria, explicó Arturo Blancas, el director general de Estadísticas Económicas. El estudio muestra que la mayor mortalidad de empresas se observó entre aquellas que ofrecen servicios privados no financieros, las de turismo y las que requieren atención cara a cara con el cliente. Pág. 14

SEGOB

Quiere datos biométricos

Una iniciativa de Morena daría a la Secretaría de Gobernación el control de los datos personales de la ciudadanía, a través de una Cédula de Identidad Nacional digital. Pág. 5

FERIA EN CHAPULTEPEC

Ahora se llamará Aztlán

El nuevo parque de diversiones que sustituirá a la Feria de Chapultepec, en la CdMx, abrirá en su primera fase a mediados de 2022 y la última a principios de 2023. Pág. 20

SECUMPLIÓ EL PLAZO, ROMO SE VA

Alfonso Romo dejará la coordinación de la Oficina de la Presidencia, pero seguirá siendo mi principal enlace con el sector privado, así anunció el Presidente la salida del empresario de su Gobierno. Gustavo de Hoyos, el líder de la Coparmex, reconoció la labor del regiomontano dentro de la *cuatroté* como factor de distensión, pero sobre todo para frenar muchas ocurrencias. Pág. 6

CUARTOSCURO

ESCRIBEN
Juan Velediaz Pág. 6
Juan M. Hernández Pág. 18
Juan José Origel Gossip

NOVELA PROHIBIDA

A 70 AÑOS, REEDITAN EL SEÑOR PRESIDENTE

Se publica una impresión conmemorativa del libro cumbre de Miguel Ángel Asturias que describe la dictadura guatemalteca.

CORTESÍA EDICIONES CONMEMORATIVAS

PÁG. 36

DISRUPTORES

Pelean mercado del streaming musical

Bajo el lema artist first, Audiomack se aleja de la competencia con valores como la gratuidad e independencia, platica Max Escobar. NORMAL

ANDRÉS MATIAS

El ciclo de cine de la UNAM hace un llamado a la conciencia sobre la violencia de género con programación especial **VIDA • P. 18**

RECUERDE, HOY NO CIRCULA

JUEVES 1 y 2

Este mes verifican: 9 y 0

Garnacha felina

Sope de Gato, un concepto de sopes para fans de los felinos **CDMX P. 8**

HTTPS://BIT.LY/37IESQ TOCA AQUÍ

DECIDEN EN LA VUELTA Chivas 1 - 1 León

JUEVES 3 DE DICIEMBRE DE 2020
AÑO X Nº 2329 | CDMX

24 HORAS
EL DIARIO SIN LÍMITES

COBERTURA AL 100% EN UN AÑO... O MÁS: ESPECIALISTAS

Covid *remató* a un millón de negocios; vacuna toca la puerta

Luego de que Reino Unido aprobara la sustancia contra el Covid-19, se anunció que en México la Cofepris ya la analiza. El secretario de Salud firmó un convenio con Pfizer para adquirir 34.4 millones de unidades; se espera recibir 250 mil dosis este mes, principalmente para personal médico. Lo suponían imposible, ahora es una realidad: Ebrard. Será universal y gratuita, "espero que pronto estemos ya vacunando a nuestro pueblo": AMLO. En los últimos 17 meses desaparecieron un millón de MiPyMEs **MÉXICO, MUNDO Y NEGOCIOS P. 3, 13 Y 16**

Educación. Los estados de Jalisco y Chiapas vuelven a las aulas en enero **ESTADOS P. 10**

Confinamiento. En pandemia, más de 22 mil denuncias por violencia familiar **CDMX P. 8**

1,133,613 CONFIRMADOS 11,251 más que ayer

46,412 CASOS ACTIVOS

107,565 DEFUNCIONES 800 más que ayer

Sale Alfonso Romo de la Oficina de la Presidencia

Acompañado por una foto donde comparten el desayuno, el presidente Andrés Manuel López Obrador anunció en su cuenta de Twitter sobre la renuncia de Romo. Afirmó que fue una decisión convenida previamente. Los empresarios reconocieron la labor del regiomontano por ser vínculo con el Gobierno **NEGOCIOS P. 17**

Presume AMLO encuesta realizada con recursos públicos **MÉXICO P. 4**

Enjuician al *Mochomo*, ahora sí, por los 43 y busca amparo **MÉXICO P. 4**

DESTINARÁN 25 MIL MDP PARA IMPACTO DE MEGAOBRAS **MÉXICO P. 6**

Enseña en CDMX oficio del laudero de Paracho

Fidel Cervantes, originario de Paracho, Michoacán, fundó en la CDMX la primera escuela del país de construcción de guitarras acústicas para preservar el tradicional oficio de los artesanos lauderos **PÁGINA 2**

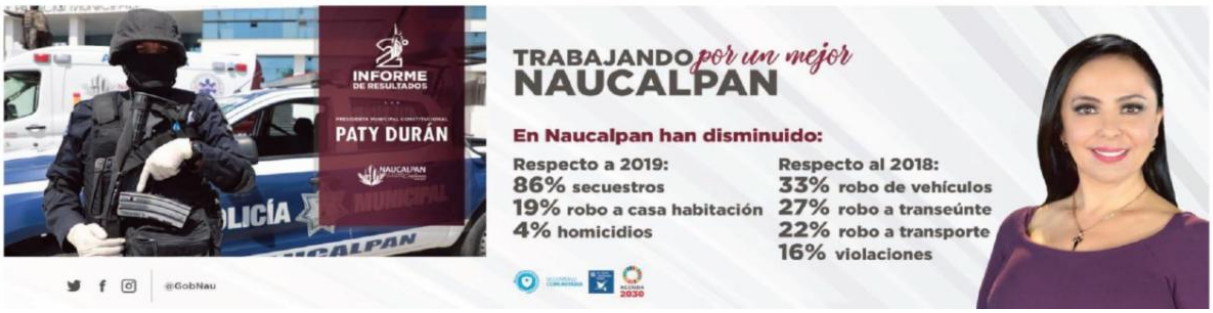

Se disparan asesinatos de menores en México

Ver página 11

OVACIONES

JUEVES 3 DE DICIEMBRE DE 2020 | NUMERO 25759 AÑO LXXIII

OVACIONES protege la ecología y se imprime en papel reciclado

http://www.ovaciones.com

CDMX supera tope de Sheinbaum y debería ser rojo

En julio pasado, Claudia Sheinbaum Pardo aseguró que si las hospitalizaciones por Covid-19 superaban cinco mil 127 camas en la Zona Metropolitana, la Ciudad de México regresaría a semáforo rojo.

El domingo se reportaron cinco mil 047 personas hospitalizadas, el lunes cinco mil 174 y el pasado martes, cinco mil 301, lo cual significa que la cifra ya está más que rebasada.

Ante el incremento imparable de hospitalizados por Covid-19, Sheinbaum Pardo anunciará mañana viernes "un plan general" para el manejo de la pandemia del SARS-CoV-2, que supone permitirá la ampliación de la ocupación hospitalaria, pues actualmente se encuentra en 55 por ciento.

Ver página 16

Generaban 3 millones de empleos, que se perdieron

Inegi: desaparece millón de negocios durante epidemia

Más de un millón de micro, pequeñas y medianas empresas (mipymes) mexicanas en las que trabajaban casi 3 millones de personas cerraron de forma definitiva por la crisis, reveló este miércoles el Instituto Nacional de Estadística y Geografía (Inegi).

De los 4.9 millones de establecimientos censados antes de la pandemia, solo sobrevivieron 3.9 millones, indicó el Inegi al presentar los resultados de la segunda Encuesta sobre el Impacto Económico Generado por covid-19 en las Empresas (ECOVID-IE).

"La ECOVID-IE segunda edición estima que 86.6% de un millón 873 mil 564 empresas en el país tuvieron alguna afectación a causa de la pandemia", detalló el Inegi en el informe.

Además de más de 106 mil muertes y un millón 122 mil casos, la crisis de la covid-19 ha causado una contracción de 9.6% del PIB en los primeros nueve meses del año.

La economía tuvo un rebote trimestral de 12.1% de julio a septiembre, pero después de una contracción histórica anual de 18.7% en el segundo trimestre de 2020, cuando el Gobierno decretó una emergencia sanitaria que suspendió las actividades no esenciales.

Ver página 7

Se va Romo; IP lo extraña

El presidente de México, Andrés Manuel López Obrador, anunció este miércoles que el jefe de la Oficina de la Presidencia, Alfonso Romo, deja el cargo que ha ejercido durante los últimos dos años, aunque seguirá ejerciendo como "principal enlace" del mandatario con los empresarios.

Lo lamenta la IP

La iniciativa privada agradeció y reconoció el trabajo de Alfonso Romo, quien hasta este miércoles fungió como jefe de la Oficina de la Presidencia.

Gustavo de Hoyos Walther, presidente de la Confederación Patronal de la República Mexicana (Coparmex), aseveró que "en circunstancias complejas fungió como traductor, interlocutor y factor de distención".

Ver página 4

Firman con Pfizer compra de 34.4 millones de dosis

POR RITA MAGAÑA TORRES

El gobierno de México, a través del secretario de Salud, Jorge Alcocer, suscribió con la farmacéutica Pfizer el convenio de fabricación y suministro de vacuna contra el virus Sars-CoV-2 para la prevención de COVID-19 en México, mediante el cual serán adquiridas 34.4 millones de vacunas.

Se prevé que este mes se pudiesen recibir las primeras 250 mil dosis para el arranque de la vacunación contra COVID-19 en México, con prioridad en el personal de salud que está en la primera línea de atención a esta enfermedad.

El 26 de noviembre, la farmacéutica entregó a la Cofepris el expediente de solicitud de registro sanitario.

Ver página 8

CONFIRMADO: VACUNACION CONTRA C-19 INICIA ESTE MES

Marcelo Ebrard. Llegarán 250 mil dosis y serán para el personal médico, que enfrenta al virus en los hospitales.

Más información páginas 2 y 8

Cierran el gas a Etileno XXI por contaminar

POR URBANO BARRERA

Braskem-Idesa filial de Odebrecht fue notificada de que el contrato para suministrar gas a la planta Etileno XXI ya venció, informó el presidente Andrés Manuel López Obrador.

Ver página 3

VENTANA

La derecha, en la izquierda.

OPINION

DIA HABIL
Alberto Montoya — Página 2

FRONTERAS...
Fernando Fuentes — Página 11

INYECTAN ESPERANZA

LA SECRETARÍA DE SALUD (SSA) anunció ayer la compra de 34.4 millones de dosis de la vacuna de Pfizer en contra del coronavirus, luego de que Reino Unido aprobara el uso del fármaco en su país. "Lo que muchos suponían imposible ahora es una realidad: la vacunación está por iniciar en diciembre 2020", afirmó el canciller Marcelo Ebrard. "La expectativa es recibir 250,000 dosis este mismo mes", informó, por su parte, la Ssa. El presidente Andrés Manuel López Obrador adelantó que el martes presentarán el plan de vacunación para México. Pág. 6

- CON PRIMERAS JORNADAS DE VACUNACIÓN SE REDUCIRÁN MUERTES, NO CONTAGIOS: OMS. Pág. 21
- INOCULACIÓN EN INGLATERRA COMENZARÁ LA PRÓXIMA SEMANA, ANUNCIA GOBIERNO. Pág. 21
- SHEINBAUM PRESENTARÁ MAÑANA PLAN PARA CONTENER AUMENTO DE HOSPITALIZACONES. Pág. 13

DIARIO ContraRéplica

www.contrareplica.mx

No. 559/ Año 02/ Jueves 3 de diciembre de 2020. **EJEMPLAR GRATUITO**

PERIODISMO DE INVESTIGACIÓN

10 mil mujeres, candidatas en 2021: Humphrey

En el INE se llegó a proponer que las 15 aspirantes a las gubernaturas fueran del sexo feminino; consejera confía en que TEPJF avale la paridad

POR LUIS CARLOS RODRÍGUEZ

En las elecciones intermedias del 6 de junio del 2021 en las que se renovará la Cámara de Diputados y 15 gubernaturas; 30 congresos locales; 1,900 ayuntamientos y juntas municipales, se prevé que 10 mil mujeres sean candidatas, adelantó a ***ContraRéplica*** Carla Humphrey, consejera del INE. "Se cierra el paso a violencia política de género", afirmó. "Se buscaba que fueran 15 las mujeres postuladas en las elecciones del próximo año", tomando en cuenta que sólo hay dos gobernadoras, manifestó Humphrey, quien reiteró su confianza en que el TEPJF avalará la paridad en las candidaturas. Págs. 4-5

MÉXICO ES ATRACTIVO PARA LA INVERSIÓN, DICE CEPAL

EXISTE UN CLIMA propicio para la inversión en México, "en la economía global, es uno de los destinos más atractivos", afirmó la secretaria ejecutiva de la Cepal, en la presentación de un informe sobre inversión extranjera. Págs. 16-17

TASAN TRABAJO DOMÉSTICO EN 2,595 PESOS A LA QUINCENA

EL TRABAJO que realizan las mujeres a cargo de las labores domésticas tiene un valor de 62 mil 288 pesos anuales, lo que equivale a un pago quincenal de dos mil 595 pesos, calculó el Inegi. Págs. 16-17

LA MAYORÍA, MUJERES

EL TRABAJO doméstico remunerado es realizado primordialmente por personas del sexo femenino, según datos del Inegi:

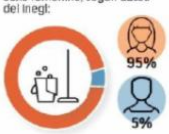

- COVID GOLPEA SALARIOS BAJOS Y DE MUJERES: OIT

TEPJF ORDENA A MORENA DEPURAR SU PADRÓN

Por mayoría de votos, la Sala Superior del Tribunal Electoral del Poder Judicial de la Federación (TEPJF) ordenó al partido Morena verificar el crecimiento de su padrón a 3 millones de afiliados, con corte al 24 de marzo pasado, con vigilancia del Instituto Nacional Electoral (INE). Observa inconsistencias al pasar de 278 mil 332 a 3,072,000 afiliaciones en casi dos meses. Pág. 8

- MURAYAMA PRESENTA EN LA FIL LIBRO SOBRE EL POPULISMO. Pág. 8

"SIN PLEITO", ROMO DEJA LA OFICINA DE LA PRESIDENCIA

EL PRESIDENTE Andrés Manuel López Obrador informó ayer que Alfonso Romo dejará su cargo como jefe de la Oficina de la Presidencia. "Convenimos que estaría 2 años y se cumplió el plazo. El me ha ayudado y me seguirá ayudando", escribió el mandatario en Twitter. Por su parte, Romo afirmó que no hay ningún conflicto: "Así lo acordamos desde el principio". Pág. 10

REPORTE Indigo
CINCO DÍAS
EDICIÓN MÉXI
No. 2129- JUEVES 3 DE DIC
reporteindigo

El distanciamiento social y las restricciones para evitar una mayor propagación del COVID-19 pusieron fin a las campañas electorales tradicionales de cara al proceso más grande en la historia de México, por lo que las plataformas políticas deberán reinventar la forma en que llegan a potenciales electores

12

CAMPAÑAS SIN MÍTINES

NACIONAL

Romo se va

El presidente Andrés Manuel López Obrador confirma en Twitter la salida del empresario regiomontano a quien agradeció que fuera de los primeros en adherirse a su movimiento; integrantes del Gabinete aseguran que había diferencias por la estrategia para sortear la crisis por el COVID-19

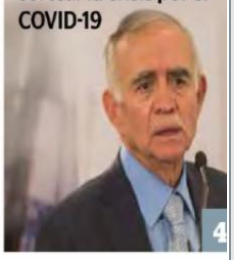

4

INDIGONOMICS

Despegue turbulento

Las aerolíneas mexicanas operaban bajo panorama poco favorable hasta antes de la crisis que generó la pandemia y los intentos por retomar el vuelo han sido especialmente difíciles para dos de estas empresas

26

Alejandro Tomassi celebra 47 años de trayectoria con actuación en "Quiereto todo" >21

Están en riesgo nueve millones de empleos por reforma contra outsourcing >7

$6 PESOS

Jueves 3 de diciembre de 2020

DIARIO IMAGEN México

Año IX No. 8515

El dato

Comerciantes e circular nuevamente los bares en Michoacán, luego que la CNTE lograra un acuerdo con la Secretaría de Gobernación y levantara los bloqueos que mantenía desde hace 2 meses, pero maestros advirtieron que si no se cumple lo prometido, volverán a manifestarse >4

HOY ESCRIBEN

Augusto Corro >2
Roberto Isaurro >4
Ramón Durán Salvaggio >6
Víctor Sánchez Baños >6
Beatriz Pérez >6
Gonzalo A. Campos Lemus >8
Miguel Ángel Rivera >10
Francisco Rodríguez >10
Pedro Rodríguez >6
Ángel Romero >6
Alberto Velasco G. >10
Luis Muñoz >10
Víctor Gaspar >20

diarioimagen.net

UAEM, entre los organismos más transparentes del Estado de México: Alfredo Barrera

>7

México confirma a Pfizer su pedido

Gran Bretaña, primero en el mundo en autorizar vacuna contra Covid

Concluyó que se cumple con seguridad y efectividad, por lo que inicia inmunización la próxima semana

>2

Tollocan a 8columnas

La Nueva Era del periodismo

FUNDADO EN 1975 POR DON JOSE YAMIN DUHAJE

DE EN PAR REVISTA MEDICAL

8 Columnas

@8_Columnas

8_Columnas

www.8columnas.com.mx

8columnas@8columnas.com.mx

Ejemplar $7.00

TOLUCA, MÉXICO; JUEVES 3 DE DICIEMBRE DE 2020 N.E. 15947 AÑO XLV

Empresarios temen un regreso al semáforo rojo

Repunte en contagios y muertes por COVID-19 hace pensar en nuevas restricciones: CANACO.

Información Pág.3-A

Controlamos la pandemia o retrocedemos: Del Mazo

Lo que no se desea es volver a restringir las actividades y la movilidad, advierte gobernador.

Mantener sana distancia y evitar eventos masivos para no dar paso a repunte de COVID-19.

La Cámara Nacional de Comercio del Valle de Toluca ve con preocupación el incremento en casos positivos de coronavirus, pues esto implicaría regresar al confinamiento y al cierre de negocios. *(Foto: Juan Hernández)*

Dolorosa e infructuosa búsqueda

Exploran canal de aguas negras para localizar a una mujer desaparecida.

Información Pág.3-A

Claudia Patricia, joven enfermera de 38 años, desapareció en Toluca el pasado 20 de octubre. Ayer sus familiares la buscaron en un río donde según su dispositivo móvil marcaba su última ubicación. *(Foto: Juan Hernández)*

UAEM, entre los organismos más transparentes de Edoméx

Destaca Alfredo Barrera que se obtuvo 100 por ciento de cumplimiento ante INFOEM.

Información Pág.3-A

La Universidad Autónoma del Estado de México fue reconocida como una de las instituciones más transparentes y cumplidas de la entidad en materia de acceso a la información. *(Foto: Ilustración)*

Opinión al día

EMPODERAMIENTO ECONÓMICO DE LA MUJER

Por: **Leazly VILLAR GÓMEZ** Información Pág. 2-A

Visualidad Expandida

Por: **Yuritzi BECERRIL-TINOCO** Información Pág. 2-A

La bandera arcoíris símbolo mundial de la comunidad LGBTTTIQ+

Por: **Jorge Leonardo ESPINOZA LÓPEZ**

Información Pág. 2-A

El actuar en conjunto para tomar decisiones de manera articulada entre el gobierno de la Ciudad de México y el Estado de México, ha traído un mejor impacto y beneficio para las familias de ambas demarcaciones durante la pandemia por COVID-19, además de realizar acciones que permitan prevenir una aceleración en los contagios, aseguró el gobernador Alfredo Del Mazo Maza. *(Foto: Ilustración)*

Gerardo GARCÍA HERNÁNDEZ

El Gobernador Alfredo Del Mazo Maza reiteró el llamado a la población a no bajar la guardia ante el crecimiento en el ritmo de contagios por COVID-19, y señaló que lo que hagamos en los próximos días será fundamental para no retroceder y volver a restringir las actividades y la movilidad.

En este sentido, agregó que diciembre es un mes característico de festividades y convivios, por ello, invitó a los mexiquenses a continuar extremando cuidados cuando salgan de casa, así como en el interior de los hogares, sobre todo para cuidar a los adultos mayores.

"Estamos en un momento de gran relevancia porque como todos lo hemos visto, el ritmo de crecimiento de contagios va a la alza y eso implica que sigamos siendo muy responsables en el manejo de la pandemia", expresó.

"Las acciones que llevemos a cabo durante los próximos días y semanas, serán fundamentales para no retroceder lo que ya hemos logrado avanzar, yo quiero aquí, nuevamente, invitar a todas y a todos a que hagamos conciencia de lo importante que es seguir manteniendo las medidas preventivas", enfatizó.

Al asistir al Segundo Informe de Gobierno del Presidente Municipal de Nezahualcóyotl, Juan Hugo eDe la Rosa García, Del Mazo Maza manifestó que se ha logrado dar atención a la pandemia por COVID-19 de manera responsable, brindando servicio a quienes requieren atención médica y fortaleciendo el sistema de salud con acciones como la contratación de más de mil 200 médicos y enfermeras.

Puntualizó que la administración estatal trabaja de la mano con los 125 Ayuntamientos mexiquenses y con las autoridades de la Ciudad de México para que se tomen medidas articuladas y tener un mayor impacto

Información Pág. 3-A

Inicia campaña para moderar el consumo de bebidas alcohólicas

Secretaría de Salud busca generar conciencia sobre riesgos de los excesos en diciembre.

Información Pág. 3-A

Ola de inseguridad en Lerma

Ejecutan y calcinan a tres personas en San Agustín Huitzizilapan; policía municipal ausente.

Información Pág.3-A

PAN ESTADO DE MEXICO
COMITÉ DIRECTIVO ESTATAL 2018-2021
PAN Estado de México @pan_edomex
SíntesisInformativa
www.panedomex.org